les échos

#85 - Hiver 2026-2027

Transition

Dossier pages 10 à 13

Une stratégie globale

90 ANS alpe*huez 1936-2026

14 et 15

Alpe d'Huez d'hier d'aujourd'hui de demain

GRENOBLE 1968

[Bulletin semestriel de la commune d'Huez, station de l'Alpe d'Huez]

alpe*huez

lesÉchos

#85 - Hiver 2026-2027

"Clic"
sur la vignette pour
accéder directement
à la page



EDITO 2 > 3

MAIRIE 4 > 9

Nouvelle tête à la Mairie
Plan Local d'Urbanisme
Investissements 2026-2032
Taxe d'Habitation Résidences Secondaires
Travaux
Une nouvelle communication

DOSSIER 10 > 13

Stratégie globale de transition

ANIMATION 14 > 21

90 ans... Alpe d'Huez en quelques dates
Bilan mutualisé de l'été d'Huizat
Hiver 2026-2027: les temps forts
Service culturel
Festival du film de comédie
Tomorrowland Winter

SATA Group 22

A. Guzman: nouveau Directeur de SATA Group

VIE LOCALE 23 > 24

CCAS
Agence Postale Communale
In memoriam:
R. David, M. Coste-Barral, G. Marteau

INFOS ⊕ 25

Bloc-notes
État civil
Ouverture des infrastructures
Tribune libre

ASSOCIATIONS 26 > 27

Club de parapente de l'Oisans d'Huez
Ski Nordique Oisans
Alpe d'Huez Patinage Club
Association Foncière Pastorale

AGENDA 28



















lesÉchos
[Bulletin semestriel de la commune d'Huez, station de l'Alpe d'Huez]
#85 - Hiver 2026-2027

SOMMAIRE

MAIRIE 4 > 9
Nouvelle tête à la Mairie - PLU - Investissements 2026-2032
Taxe d'Habitation Résidences Secondaires
Travaux - Une nouvelle communication

DOSSIER 10 > 13
Stratégie globale de transition

ANIMATION 14 > 21
90 ans... Alpe d'Huez en quelques dates
Bilan mutualisé de l'été d'Huizat
Hiver 2026-2027 : les temps forts - Service culturel
festival du film de comédie - Tomorrowland Winter

SATA Group 22
Antony Guzman : nouveau Directeur de SATA Group

VIE LOCALE 23 > 24
CCAS - Agence Postale communale
In memoriam : R. David, M. Coste-Barral, G. Marteau

INFOS ⊕ 25
Bloc-notes - État civil - Ouverture des infrastructures
Tribune libre

ASSOCIATIONS 26 > 27
Club de parapente de l'Oisans d'Huez - Ski Nordique Oisans
Alpe d'Huez Patinage Club - Association Foncière Pastorale

Document conçut et réalisé par des humains
IMPRIM'VERT
PEFC

Bulletin édité par le service communication de la Mairie d'Huez - Alpe d'Huez
226, route de la Poste - 38750 Alpe d'Huez
Directeur de publication : **Jean-Yves Noyrey**
Rédaction : **Danielle Chanet** (04 76 50 30 12)
Maquette et Direction artistique : **Eric Chartier-Coton**
Réalisation : **CHAPÕ'COM** (04 76 99 26 01 - www.chapocom.fr)
Impression : **Imprimerie Coquand** (04 76 26 68 64)
CHAPÕ'COM COQUAND IMPRIMEUR
Crédit photos : Mairie d'Huez - SATA Group - Yves Breton
Alpe d'Huez Tourisme : Laurent Salino - Cyrille Quintard - Lionel Royet
Jonathan Collin - Sarah Vivier
A collaborée à ce numéro : Cécilia Riu
1500 exemplaires • ISSN 2417-8918 • Dépôt légal novembre 2026

alpe•huez
www.alpedhuez-mairie.fr

Bonjour à toutes et tous

Depuis mon arrivée dans la Commune en 2001, après un mandat d'adjoint puis quatre mandats de Maire depuis 2009, j'ai toujours partagé avec l'ensemble des habitants toutes les problématiques et essayé de répondre aux grands enjeux futurs de la Commune.

Ainsi, depuis 2009, lors de ma première élection à la tête de la Commune et avec mes équipes, j'ai notamment travaillé au développement économique de la station et à l'amélioration des finances communales que nous avons remis sur les rails en augmentant le nombre de lits touristiques, mettant ainsi en évidence leur impact sur l'économie locale. Cette dynamique économique a été profitable à tous, la Commune et SATA Group ont retrouvé un fort pouvoir d'investissement, les commerçants ont largement profité de cette relance et les propriétaires ont pu constater la valorisation importante de leurs biens.

C'est sur la base de ce bilan que vous m'avez renouvelé votre confiance en mars 2026 et donné la possibilité de passer le relais à une équipe plus jeune, chargée de réfléchir à l'Alpe d'Huez de demain, à l'Alpe de l'après neige.

Effectivement, si l'équilibre économique de la station est assuré à court terme, pour préserver notre patrimoine et notre avenir, nous devons travailler sur le long terme. Il nous revient donc d'anticiper avec clairvoyance et lucidité la raréfaction voire l'absence de neige. Notre stratégie Alpe d'Huez 2050 trace déjà les projets majeurs à mettre en œuvre pour préparer l'avenir et adapter notre économie aux effets du réchauffement climatique.

Et même s'il est difficile d'imaginer ce que sera notre Commune dans 20 ou 25 ans, nous pouvons sans doute prédire que l'absence de neige sera progressive et irrégulière avec des hivers froids, humides et neigeux, comme le dernier hiver, et des hivers cléments où la neige sera rare.

Contrairement à ce que d'aucuns pensent, je reste persuadé, et mon équipe aussi, que nous aurons encore de belles années si nous savons nous y préparer. La nature et la fraîcheur de nos montagnes seront en effet, et entre autres, de réels atouts, même lorsque la neige d'altitude aura disparu. Et avant cette échéance, nous espérons pouvoir encore skier une vingtaine d'années sur la piste de Sarenne. C'est la raison pour laquelle nous avons sollicité SATA Group pour réorganiser l'accès à 3060 et dynamiser le ski à cette altitude.

Mais notre stratégie globale et collective Alpe d'Huez 2050 n'est pas uniquement axée sur l'hiver.

Notre volonté est de développer une vraie vie de village à l'année. Cette ambition suppose d'adapter à terme nos structures à un usage quatre saisons. Dans cette optique, et comme annoncé lors de notre campagne électorale, nous projetons d'installer un bâtiment regroupant la piscine et la patinoire positionnées sur le forum des Ancolies et accolé à l'AgorAlp, et nous travaillons actuellement à la réalisation d'un échangeur de chaleur entre les deux structures. Le pôle culturel jouxtera quant à lui AgorAlp, sans doute le long de la route du 93e RAM. Les appels à projets pourraient éventuellement nous amener à modifier ces implantations.

À l'évidence, il serait plus simple de réaliser quelques espaces verts et de laisser s'écouler le mandat sans trop de réflexion à long terme. Je n'ai pas pour habitude de me croiser les bras en attendant que le train passe. Et tout comme en 2009 j'avais élaboré un plan de relance sur 15 ans, aujourd'hui, c'est un plan d'adaptation sur 25 ans qu'il nous faut construire.

Du côté de la fiscalité, nous n'avons pas touché aux taux d'impositions, déjà élevés à l'Alpe d'Huez, et nous les avons conservés au même niveau depuis déjà de nombreuses années. Sur la base d'éléments fournis par un cabinet de conseil, nous avions envisagé de mettre en place une surtaxe destinée aux résidents secondaires. Or la réévaluation des données chiffrées nous a fait renoncer pour l'instant à cette mesure. Nous verrons ultérieurement si nous l'appliquerons avec un taux revu à la baisse. Au-delà de son effet bénéfique attendu sur la location de logement à l'année dans une zone tendue, cette surtaxe avait pour objectif de contribuer au financement de l'ensemble des investissements nécessaires à la Commune.

Quels sont ces investissements ? Au-delà des deux secteurs des Bergers et de l'avenue des Jeux qui font actuellement l'objet de concertation avec les habitants, nous souhaitons mener à bien le projet, primordial pour nous, de télécabine depuis Bourg-d'Oisans. Les 1000 places de parking couvert prévues sont également indispensables pour l'avenir de la station si nous voulons avoir la capacité d'accueillir davantage de visiteurs et de proposer un paysage avec moins de stationnements sur les voiries. D'autres projets s'ajoutent à ceux-là parmi lesquels l'achat de la station-service de la famille France, le déplacement de la partie distribution de carburant, la réfection de notre centre technique municipal et pour répondre à la demande, réaliser des lits permanents, saisonniers et sociaux, à la place des garages actuels de la mairie et de SATA Group. Nous devons aussi travailler à la construction de logements destinés à la location.

À ces investissements il convient d'ajouter l'entretien courant de nos routes, des nombreux espaces verts, des lampadaires en leds et des cheminements piétons, la requalification complète de l'avenue des Jeux et les voiries et les places devant les Bergers. Nous devons également prévoir un investissement important sur la Patte d'Oie pour accueillir nos camping-cars et terminer le parking en construction depuis longtemps puisqu'il était au départ un dépôt de matériaux.



© Lionel Royet

Nous avons aujourd'hui quantifié à environ 140 millions d'euros les investissements à réaliser sur les 15 prochaines années. Les recettes de la THRS (Taxe d'Habitation sur les Résidences Secondaires) pourront nous permettre, dans le futur, de financer une partie de ces projets, de prévoir l'avenir et de poursuivre la valorisation de nos biens.

Précisions : sur les deux secteurs de concertation actuelle, Bergers et avenue des Jeux, nous aimerions pouvoir financer les réalisations annexes (parkings couverts, voiries) par la vente des mètres carrés construits au-dessus. Mais si, pour l'avenue des Jeux, les riverains se positionnent pour la construction de quelques commerces et restaurants et quelques bâtiments de faible hauteur, nous suivrons leurs vœux.

Il en est de même pour l'aménagement de l'espace devant les Bergers. Nous souhaitons pouvoir financer environ 800 places de parking couvert et la requalification de toute la voirie qui entoure ce secteur. Les autres secteurs sont également concernés par la valorisation des biens.

Nous travaillons également à une meilleure organisation les parkings, à la mise en place d'une carte permettant aux propriétaires loueurs d'appartements de bénéficier d'avantages sur l'accès aux infrastructures. Nous œuvrons à l'organisation du réseau de chaleur qui pourrait éviter aux propriétaires de conserver leurs chaudières à fuel. Nous réfléchissons aussi à aider à l'isolation des bâtiments.

Je suis confiant pour l'avenir, même si tout ne se fera pas en un jour. Mon équipe et moi-même nous consacrons à l'avenir de l'Alpe, de ses habitants et de leurs enfants.

Je vous remercie de m'avoir lu et pu constater que notre stratégie pour l'avenir est à l'œuvre au quotidien. La fin de l'année arrive et je vous souhaite d'ores et déjà un joyeux anniversaire pour les 90 ans d'Huez qui seront fêtés le 11 décembre.
Je vous souhaite également une belle fin d'année, la santé pour vous et vos proches.

Jean-Yves Noyrey
Maire d'Huez
Président de SATA Group
Président de l'Office de Tourisme
Conseiller régional AURA

Nouvelle tête à la Mairie



David Derossis est le nouveau Directeur de l'urbanisme et de l'aménagement du territoire de l'Alpe d'Huez. Originaire du Puy-de-Dôme, il a pris ses fonctions à la mairie en juin dernier.

Pourriez-vous nous dire quel a été votre parcours professionnel?

Ayant obtenu mon diplôme d'architecte spécialisé en urbanisme en 2010, j'ai travaillé à Lyon pendant six ans d'abord dans une agence d'architecture, d'urbanisme et de paysagisme avant de créer mon activité libérale en 2013. En 2016 j'ai déménagé à Thiers et me suis associé à d'autres praticiens pour intervenir sur des missions d'assistance à maîtrise d'ouvrage publique en réalisant notamment des études urbaines auprès de collectivités d'Auvergne-Rhône-Alpes. Je me suis ensuite intéressé à la vie publique locale et j'ai intégré l'équipe municipale de Thiers en 2020 en tant qu'adjoint tout en poursuivant mon activité libérale d'architecte. Jusqu'en 2026 j'ai donc été chargé de l'urbanisme, de la régie des eaux et des services techniques notamment. Mon équipe ayant été battue aux élections de 2026, j'ai souhaité changer de décors, j'ai répondu à l'appel des montagnes pour arriver à Huez.

Quelle est votre mission à la mairie?

Ma fonction revêt deux volets: ce qui relève du cadre juridique de l'urbanisme – le foncier, le droit des sols et de l'habitat, du logement et de l'environnement – et un volet stratégique, je participe activement à l'élaboration de la stratégie urbaine future d'Huez et à la préparation à sa transition écologique.

Mes précédentes expériences me permettent de mobiliser et croiser des compétences pour aider les élus à prendre des décisions les plus éclairées possible en matière d'aménagement du territoire mais aussi des décisions en lien avec les règlements en vigueur tel que le plan local d'urbanisme, et des documents supra-communaux comme le Schéma de COhérence Territoriale, le Plan Local de l'Habitat ou encore le Plan Climat-Air-Energie Territorial. L'enjeu est de penser les orientations de la Commune au regard et en cohérence avec l'ensemble des communes du territoire de l'Oisans.

J'ajoute que le service urbanisme s'est récemment étoffé avec le recrutement de deux personnes: Émilien Maulavé chargé de mission «transitions» et un instructeur en contrat d'alternance, Maxence Bonomini. Notre service est ainsi au complet et prêt à relever les défis des prochaines années.

Plan Local d'Urbanisme

PLU

Lors de la dernière révision du PLU approuvé le 18 décembre 2025, les élus ont souhaité identifier un Périmètre d'Attente de Projet d'Aménagement Global (PAPAG) sur le secteur de l'avenue des Jeux.

Cette disposition intègre le déplacement de la piscine et de la patinoire et permet à la Commune de «geler» temporairement les constructions sur un secteur afin d'envisager sa reconversion urbaine en concertation avec les habitants.

Raison pour laquelle, une réunion publique s'est tenue le 11 août dernier afin de recueillir les avis, remarques et idées des administrés concernant l'avenir de l'avenue des Jeux. À l'issue de cette rencontre, une adresse électronique de la mairie permettait au public de faire le retour écrit. Plus de 50 mails ont été reçus.

Hormis les retours opposés au déplacement de la piscine et de la patinoire, de nombreuses contributions constructives ont émergé.

D'ores et déjà, les élus ont pris acte de certaines idées à intégrer dans la programmation urbaine du quartier:

- réduire la hauteur des futures constructions afin de minimiser leur impact paysager;
- favoriser l'aménagement d'espaces accessibles, végétalisés et l'implantation de terrasses plus généreuses pour les commerces existants;
- intégrer de nouveaux commerces dont des restaurants et des espaces de rencontre aérés, propices à l'accueil d'évènements publics et associatifs;
- préserver les ouvertures et percées visuelles sur le paysage lointain;
- offrir la possibilité de faire de l'avenue des Jeux un espace piéton.

Même si le PAPAG est arrivé à son terme à la fin du mois de septembre, la programmation urbaine n'est aujourd'hui pas encore définie.

Les élus souhaitent poursuivre la concertation afin que les projets correspondent le plus possible aux besoins des habitants et des socioprofessionnels du territoire. Ils gardent en tête qu'il est nécessaire de ne pas attendre le déplacement de la piscine et de la patinoire pour construire la suite. La même démarche est en cours au niveau du secteur des Bergers.

Investissements 2026-2032

En début de mandat, les élus de la majorité ont fixé les investissements prioritaires pour les six années à venir.

Ces projets d'investissement d'un total de plus de 140 millions d'euros font l'objet d'études. Avec une dette quasiment inexistante actuellement et donc une capacité importante d'emprunt et de possibles recours à la fiscalité, ils pourraient tous être mis en œuvre.

Les élus souhaitent également maintenir la politique évènementielle, source complémentaire d'activités économiques pour la station.

Bien entendu, et afin de poursuivre l'amélioration du cadre de vie de l'Alpe d'Huez, la Commune poursuivra l'entretien de son patrimoine, la réfection de ses voiries, l'aménagement des espaces publics.

L'ensemble de ces projets est en premier lieu motivé par la transition dans laquelle la station doit s'inscrire. Ainsi, les recettes générées, encore aujourd'hui, par l'activité ski, doivent permettre de financer des investissements qui assureront à moyen et long termes une attractivité de la station, hiver comme été.

Par ailleurs, la Commune a initié une politique volontariste en faveur du logement permanent et saisonnier:

- achat de logements au virage 2;
- programme de l'Eclose-Ouest;
- construction de logements saisonniers associée au projet de vestiaires pour le stade Georges-Rajon;
- projet aux Outaris après relocalisation du centre technique municipal.

Les axes retenus sont les suivants

- **Stationnement**. Parkings souterrains avenue des Jeux et Bergers, zones de stationnement à Huez et aux Passeaux, aménagement patte d'oie [*37 millions d'€*]
- Entretien du **patrimoine bâti communal** et des **voiries** [*18 millions d'€*]
- Acquisition **station-service** et aménagement d'un **nouveau centre technique municipal** [*14,5 millions d'€*]
- Faire de l'**AgorAlp** le centre des activités de la station en y regroupant en pôle l'ensemble des activités culturelles, en rénovant la piscine actuelle avec en extension une partie découverte ou découvrable et en y implantant une nouvelle **patinoire** avec un **échangeur de chaleur** [*35 millions d'€*]
- Développement **activités sportives**, réfection du terrain de football et création de vestiaires [*4 millions d'€*]
- Mise en œuvre d'un **réseau de chaleur** [*5 millions d'€*]
- **Création de logements**. Projets Eclose et Outaris [*6,8 millions d'€*]
- **Aménagement voiries** avenue des Jeux et Bergers (PAPAG) [*12 millions d'€*]
- Construction d'un **ascenseur valléen** entre le Bourg-d'Oisans et Huez [*10 millions d'€*]

Taxe d'Habitation sur les Résidences Secondaires

Pour répondre à la fois aux besoins de logements à tarifs accessibles pour les habitants à l'année, les travailleurs permanents et saisonniers, mais aussi aux enjeux de transition, la Commune a identifié un besoin de financement et a envisagé de mettre en place la THRS.

Seraient concernés par cette taxe les propriétaires dès lors qu'ils ont la liberté d'accepter ou de refuser les locations, car ils sont réputés conserver la disposition du bien, donc les propriétaires qui:

- gèrent eux-mêmes leurs réservations;
- se réservent certaines périodes (même non utilisées);
- Gardent un contrôle sur le calendrier de location.

En revanche, si le propriétaire atteste d'un mandat de gestion exclusif d'une durée minimale d'un an, sans possibilité de résiliation anticipée, avec une clause expresse de renonciation à l'occupation, il peut être exonéré de la THRS. Il en sera de même si le bien est loué à l'année.

La mise en place récente d'une taxe sur les locaux vacants a incité les propriétaires à louer leur bien à l'année. Ainsi, la mobilisation du parc immobilier existant non occupé nous permet de nous rapprocher des objectifs fixés par notre PADD (Projet d'Aménagement et de Développement Durables) et notre PLU (Plan Local d'Urbanisme) en renforçant l'attractivité et la vie locale d'un territoire actif toute l'année, en assurant notamment un accès au logement pour la population permanente et les actifs. La mise en place de la THRS sera nécessaire pour répondre en tous points à sa destination, l'accès au logement et le financement de la transition.

L'Alpe d'Huez a montré en 20 ans sa capacité à devenir un exemple en matière de développement durable dans la France entière. Face à la transition, une fois de plus, votre Commune sera dans le peloton de tête de celles et ceux qui voient loin, qui se projettent dans un temps moyen et long, et qui ont à cœur de ne pas subir mais d'agir face à un réchauffement climatique bien réel.

En raison d'une information erronée transmise par un cabinet de conseil, les élus sont revenus sur la délibération instaurant cette THRS dès cette année, préférant attendre l'année prochaine pour une application d'un taux inférieur à celui proposé en septembre dernier.

Vestiaire et terrain de foot

La première phase des travaux de construction des vestiaires du terrain de foot Georges Rajon a débuté cet automne. Le terrassement, les fondations ainsi que le plancher du premier niveau seront terminés cet hiver. Les travaux reprendront à l'issue de la saison hivernal pour une livraison à l'automne prochain.
Le bâtiment comprendra des vestiaires collectifs (locaux/visiteurs, un espace de convivialité (au niveau du stade avec terrasse), des locaux de stockage et 4 appartements saisonniers.





Programme pluriannuel d'éclairage public

Trois années déjà après avoir débuté, le programme pluriannuel de remplacement de notre infrastructure d'éclairage public entre désormais dans sa dernière ligne droite pour se consacrer cette année au remplacement des derniers luminaires situés principalement au hameau du Ribot, dans le village d'Huez et niveau du quartier des Passeaux.
Rappelons que le coût global de cette opération intégrant les VRD, le remplacement des câbles enterrés, les mâts sublimés bois et les lanternes représente plus de 4,50 M€ de travaux.
Grâce à un abaissement de la luminosité nocturne plus de 75% d'énergie électrique seront économisées tout en conservant un niveau de confort et de sécurité optimal.

Navettes électriques

À l'heure de la transition énergétique, notre Commune a fait le choix fort de demander à notre prestataire de navettes, la société RésAlp, de passer deux de ses véhicules à l'électrique.
Ce choix a eu pour conséquence de renforcer notre réseau, de créer un transformateur électrique avenue du Rif-Nel afin d'alimenter une puis deux bornes de recharge spécifiques aux autocars/navettes électriques. Cette mise en place sera effective dès cet hiver.



Rue des Passeaux

Consciente des difficultés d'accès, de déneigement et de stationnement de cet axe qui mène au quartier des Passeaux, la municipalité envisage de réorganiser le stationnement et la circulation et a, pour ce faire, lancé une étude de faisabilité qui aura pour objectif d'augmenter et d'optimiser le stationnement tout en créant un cheminement piéton sécurisé accompagné d'un éclairage en leds donnant accès à ce quartier de la station.

Patte d'Oie

La Commune a lancé une Délégation de Service Public dont le titulaire est désormais connu, la société Aire Service, qui sera notre partenaire pour nous aider à concevoir, aménager et gérer une aire de stationnement des camping-cars au niveau de la Patte d'Oie.
Les études d'aménagement du carrefour sont finalisées, ont été validées par le département de l'Isère, et les travaux pourront désormais être réalisés courant 2027, conjointement à ceux d'aménagements et de finition de cette aire qui recevra non seulement les camping-cars mais également les bus des Tour-Operator qui véhiculent et acheminent nos clients skieurs ou autres tout au long de la saison hivernale.
Un emplacement sera réservé à l'implantation potentielle d'une future station-service idéalement positionnée pour desservir les deux entrées principales de la station.



Avenue du Rif-Nel : cheminements piétons

Tout comme dans sa section basse, des cheminements piétons matérialisés par des bordures granites et de nouveaux candélabres d'éclairage public en leds sont en cours de réalisation sur la partie supérieure de cette avenue principale qui mène au sommet de la station et qui concentre énormément de flux véhicules et piétons.
Ces aménagements permettront notamment de sécuriser les cheminements piétons, de matérialiser les stationnements longitudinaux, de réduire la vitesse des automobilistes en diminuant la largeur des voies de circulation et d'agrandir et organiser le stationnement côté parking du Rif Nel.

Avenue de Brandes : aménagements

Après plusieurs phases de tests été/hiver à l'aide le séparateur bois, nous avons pris la décision de matérialiser la circulation, de délimiter le stationnement et de sécuriser les cheminements piétons de l'avenue de Brandes par des aménagements définitifs type trottoirs et murs et pierres naturelles plus esthétiques et beaucoup plus pérennes.
Cette opération sera complétée au printemps prochain par des aménagements intégrant des espaces verts naturels de qualité au niveau de l'entrée principale de l'AgorAlp ainsi qu'au droit du rond-point du 93e RAM. Les études en cours ne sont pas encore complètement finalisées.



Sentier panoramique

Comme vous avez probablement pu le constater, la Commune envisage d'élargir le sentier du Panoramique afin de rendre ce secteur accessible à la défense incendie par les services de secours de l'Isère. Cette demande lancée par l'ONF/OFB (Office National des Forêts / Office Français de la Biodiversité) a pour seul et unique objectif de permettre l'entretien de cette forêt de 66 ha, plantée manuellement dans les années 1960, et vitale pour notre station.
En effet, les sujets plantés à l'époque ont grandi et il désormais nécessaire d'éclaircir cette forêt pour qu'elle puisse continuer de s'épanouir, de se développer et de nous protéger des avalanches.
L'élargissement de ce sentier permettra à terme, aux engins d'accéder à cette zone pour débroussailler, évacuer les souches et branches mortes, et d'intervenir en cas d'incendie par les services du SDIS 38.

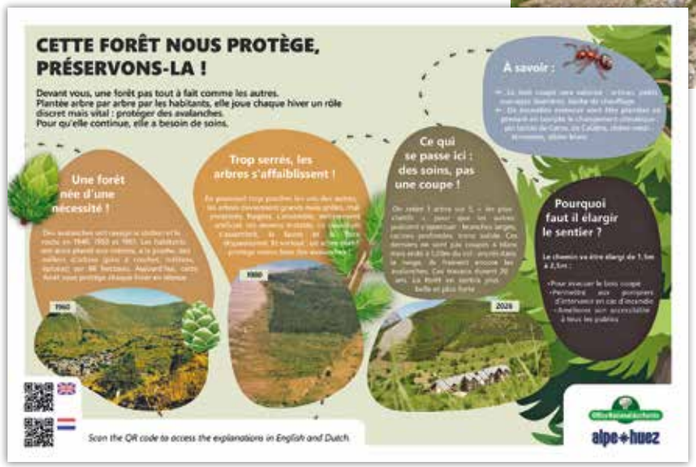



Une nouvelle communication

Dans le cadre des 90 ans de la station, la Commune a souhaité revoir sa politique de communication à destination des «locaux» (habitants, travailleurs, résidents secondaires...)

1 bulletin par saison

Comme vous pouvez le constater, la maquette des Échos a évolué: nouveau format, rubriques récurrentes bien identifiées, adaptation des outils au format numérique. Les Échos seront dorénavant diffusés de façon semestrielle fin octobre – début novembre et fin mai – début juin. Il y aura moins d'exemplaires imprimés, l'envoi à domicile restera possible sur demande expresse, étant entendu que le journal est et restera disponible sur le site Internet de la mairie et sera à disposition dans les lieux d'accueil (mairie, mairie annexe, Office du Tourisme, AgorAlp...).



Sommaire envoyé pour lien sur fichier en ligne Dynamique, les pages sont accessibles directement

En réseaux...

Par ailleurs, des réseaux «Mairie Alpe d'Huez» sont dorénavant accessibles sur Facebook et Instagram.
L'objectif est de diffuser toutes les informations relatives à la vie quotidienne à Huez: date du prochain Conseil municipal, emplois à pourvoir au sein de la Commune, horaires d'ouverture des équipements communaux (AgorAlp, piscine, patinoire, bibliothèque...), vie des associations, animations, évènements, travaux à venir et/ou en cours, restrictions de circulation, interdictions de stationnement...
Nous souhaitons que ces réseaux restent informatifs et puissent apporter en temps réel des réponses aux questions liées à la vie quotidienne.





Lumineux !

Enfin, en complément, de nouveaux panneaux lumineux ont été installés dans chaque quartier de la Commune pour relayer ces informations aux piétons.

L'ensemble de ces nouveaux moyens de communication nous sera également utile en cas de crise ou en cas de forte chute de neige comme nous en avons connu en février dernier.



alpe*huez

Stratégie globale de transition

L'économie d'Huez est aujourd'hui une économie florissante résultant notamment des différents travaux antérieurs sur les lits touristiques, de la modernisation des remontées mécaniques ainsi que de l'accueil d'évènements d'envergure mondiale l'ayant hissé au rang des stations de montagne internationales les plus performantes.

« *Les territoires de montagne concentrent sur une petite zone géographique, toutes les vulnérabilités systémiques de la transition écologiques, énergétiques, économiques, sociales...* » souligne Ariane Cronel, consultante en transition écologue.

Huez, sa station et plus largement le territoire de l'Oisans présentent, il est vrai, des vulnérabilités liées aux risques naturels, aux défis environnementaux, à certains défis sociétaux (mobilité, logement, accès aux services publics...) ainsi qu'à certains défis économiques... par exemple la part prépondérante du ski dans l'économie touristique. L'ensemble de ces vulnérabilités peut par ailleurs être exacerbé par le changement climatique entraînant une baisse des précipitations sous forme de neige ou des phénomènes météorologiques extrêmes plus fréquents.

Consciente de ces vulnérabilités, la Municipalité a engagé depuis plusieurs années un travail de fond à travers sa mission transitions pour construire collectivement des perspectives engageantes d'avenir pour aller vers un territoire résilient face aux crises, à l'économie robuste.

Car c'est bien aujourd'hui, alors que notre économie performante nous dote de moyens conséquents, qu'il faut engager collectivement les différentes transitions. Dans cette optique, la municipalité d'Huez a mené depuis des années de nombreuses actions en faveur des transitions.

La Commune s'est également engagée en 2024 — avec SATA Group et l'Office de Tourisme — dans la démarche de labellisation Flocon Vert. Au-delà du label récompensant les stations engagées, c'est la démarche de structuration des transitions, l'accompagnement de l'association Mountain Riders et la perspective de pouvoir rejoindre un réseau de destinations labellisées, qui a motivé les trois principaux acteurs de la destination.

Aujourd'hui, grâce à cette démarche, la destination est en passe de finaliser sa stratégie globale de transition. Co-écrite par les trois acteurs majeurs de la station: Commune d'Huez, SATA Group, Office de tourisme et enrichie par les propositions de six groupes de travail thématiques réunissant habitants et acteurs de la station, cette stratégie de transition servira de cadre et de boussole pour les projets qui structureront les transitions du territoire.

Cette stratégie de transitions comportera trois axes qui concerneront la diversification du modèle touristique, le renforcement de l'économie d'Huez pour atteindre la robustesse, ainsi que la vie à l'année.

La destination souhaite remercier dès à présent les habitants et acteurs du territoire s'étant engagés dans la démarche en participant aux différentes réunions publiques et groupes de travail thématiques. Il est possible que dans les prochains mois ces groupes de travail soient à nouveau mobilisés pour préciser le contenu des actions qui composeront le plan d'actions de la stratégie de transition.

Cap sur une mobilité décarbonée

La mobilité est une thématique qui concerne tous les usagers, des habitants à l'année aux touristes en passant par les sociaux-professionnels travaillant sur le territoire. Il s'agit également d'un secteur fortement émetteur de gaz à effet de serre (part du BC 2023) qui nécessite certains changements de comportements qui seront facilités et encouragés par des transformations collectives et infrastructurelles.

Voici les actions déployées sur la Commune à toutes les échelles pour vous aider à vous déplacer sans voiture individuelle. À noter que les cheminements piétons de la station ont été aménagés ces dernières années et que près de 1000 places de stationnements souterraines seront créées les prochaines années en remplacement partiel des parkings aériens.

Les navettes

Au cours de l'été 2026, plus de 114000 personnes ont emprunté la navette gratuite mise en place pour la deuxième année consécutive par la Commune pour accéder au Lac Besson. La route d'accès aux lacs est en effet, fermée à la circulation durant la saison estivale pour réguler les flux d'accès à ces espaces naturels d'exception.
Pour la saison d'hiver 2026-2027: le réseau gratuit de transports en commun de la Commune sera étoffé par l'arrivée de deux nouvelles navettes électriques. Elles rejoindront la flotte de trois autres véhicules opérant sur le territoire communal fonctionnant quant à eux à l'HVO (Huile Végétale Hydrotraitée). Ce biocarburant est une alternative au gasoil produit principalement à partir de déchets et permettant de réduire significativement les émissions de particules et de CO2 (jusqu'à -90 % pour les émissions de CO2).



Le transport par câble urbain

Sur la Commune, trois lignes gratuites de transports par câble urbain fonctionnent en saison. L'Huez Express vous transporte depuis le village d'Huez jusqu'à la station. Et l'Alpe Express dessert les quartiers de l'Éclose, des Bergers et du Vieil-Alpe.
Ces deux lignes express reliées au niveau de la place Paganon fonctionnent sur des horaires élargis de 8h à 18h pour transporter vacanciers, habitants et travailleurs se rendant sur leurs lieux d'emploi. Le Télécentre historique, sera maintenu, permettant de relier le Vieil Alpe jusqu'au sommet de la station (départ de la télécabine du Pic-Blanc).
L'ensemble de ces lignes desservies par câbles ou par navettes dessinent un réseau de transports en commun gratuit, faiblement carbonés et multi-usages. Dans l'optique d'une vie à l'année active sur la commune les périodes de fonctionnement seront élargies pour satisfaire tous les usagers et notamment les habitants à l'année.

Le projet Altitude 3 300

Le projet Altitude 3300 porté par SATA Group a pour objectif principal de rendre accessible, de la manière la plus fluide possible, l'expérience de l'altitude à tous les publics. Ce projet permettra une découverte des espaces d'altitude jusqu'à présent plutôt destinée aux sports gravitaires (ski, VTT...) et de remonter, en fonction des hivers, le front de neige à une altitude supérieure.
Le projet Altitude 3300 ambitionne également de relier les villages de l'Espace Alpe d'Huez grâce à des remontées mécaniques aux larges périodes de fonctionnement. Cela permettra à terme de pouvoir rallier les différents villages et centralités pour profiter des divers services répartis sur le territoire sans prendre la voiture.

Le projet d'ascenseur valléen

Enfin, un projet d'ascenseur valléen est à l'étude pour relier l'Alpe d'Huez à la plaine de l'Oisans. Une telle infrastructure permettrait de décarboner une partie substantielle des mobilités et de se connecter aux offres de mobilités reliant la plaine de l'Oisans à la métropole grenobloise. La commune d'Huez fait partie des acteurs engagés pour que ce moyen de transport puisse voir le jour dans les prochaines années.







Diminuer les consommations énergétiques des bâtiments publics et privés

Le schéma directeur urbain de la Commune est en cours d'élaboration afin de concevoir et articuler les principaux grands chantiers à venir. En lien avec la stratégie globale de transition, ce schéma directeur entend diminuer les consommations énergétiques au travers de la reconfiguration urbaine des secteurs de l'avenue des Jeux, des Bergers et des Outaris en intégrant des opérations de logements permanents et saisonniers et de nouveaux équipements proposant des activités ouvertes au public toute l'année.

Le projet global des nouveaux équipements piscine et patinoire et de leur échangeur thermique

En partant du postulat que maintenir une piscine extérieure chauffée en hiver et une patinoire découverte en plein soleil est une aberration environnementale, les élus ont fait le choix de disposer de deux équipements couverts pouvant fonctionner à l'année, permettant de dynamiser la vie associative locale, intégrant des activités ludiques pour tous les publics, et proposant de nouvelles prestations pour les séminaires d'entreprises au printemps et à l'automne tout en s'assurant de la pérennité de ces activités en cas de météo défavorable.

La relocalisation de la piscine et de la patinoire à l'AgorAlp présente de multiples avantages:

- une intégration dans l'opération du centre aquatique de l'AgorAlp existant;
- aucune démolition;
- Une utilisation de la surface disponible de 4000 m² sur le Forum des Ancolies,
- la mise en place d'un échangeur de chaleur permettant une économie des consommations énergétiques de l'ordre de 50%;
- des mutualisations d'espaces, de moyens humains et matériels;
- une ouverture des équipements piscine et patinoire ainsi que les autres équipements de l'AgorAlp toute l'année;
- une hauteur et un volume de construction moins contraignants que sur l'avenue des Jeux;
- des travaux moins impactants permettant de laisser la piscine et la patinoire de l'avenue des Jeux ouvertes le temps du chantier.

Un concours d'architecture a été lancé au printemps de cette année et la sélection du groupement de bureaux d'études retenu sera effective au début de l'année 2027 pour un démarrage des travaux estimé courant 2028 et une ouverture des nouveaux équipements prévue courant 2032.

Le projet de réseau de chaleur urbain

La station est composée de nombreux bâtiments privés et publics dont le système de chauffage est vétuste et peu efficient.

Dans le cadre de sa stratégie de transition énergétique, la commune d'Huez a souhaité réaliser une étude de faisabilité pour la création d'un réseau de chaleur sur le périmètre de la station.

Les sources de chaleur renouvelable disponibles sur la Commune ont été étudiées via un prisme technico-économique. Ainsi, 3 scénarios ont été réalisés: le premier prend en compte uniquement les bâtiments dont le raccordement est très probable (bâtiments communaux, logements sociaux et futurs aménagements), le second prend en compte un périmètre plus important de bâtiments dont la densité énergétique est élevée. Enfin, le troisième scénario intègre tous les bâtiments identifiés dans un périmètre plus important.

Malgré des coûts d'investissements conséquents pour les solutions de réseaux de chaleur, celles-ci présentent, grâce aux versements de subventions, un coût de la chaleur intéressant comparativement aux solutions de référence. Si ces dernières sont très sensibles aux variations du prix des énergies, les scénarios des énergies renouvelables y sont au contraire, plus résilients leur part fixe du coût de la chaleur étant plus importante.

Une fois le choix du scénario arrêté, des réunions avec les copropriétés concernées de la station seront organisées afin d'identifier l'opportunité et les besoins de raccordement au futur réseau de chaleur urbain.



Préserver et gérer les espaces naturels de la Commune

Les espaces naturels de la Commune sont extrêmement diversifiés entre les pelouses des alpages, les falaises et les affleurements rocheux mais également les milieux aquatiques bien représentés avec les zones humides, les torrents et les lacs. Certains milieux sont considérés comme patrimoniaux au regard de leur rareté ou des espèces faunistiques ou floristiques qu'ils abritent.

C'est notamment le cas des zones humides et tourbières d'Huez qui ont été labellisées pour trois d'entre elles en Espace Naturel Sensible (ENS) par le Département de l'Isère en 2025. Un espace naturel sensible est un site présentant un fort intérêt biologique et paysager, pouvant être fragile et/ou menacé et nécessitant d'être préservé. Un ENS possède une double vocation: d'une part, la préservation des milieux et d'autre part, l'ouverture au public à des fins d'éducation à l'environnement lorsque celle-ci est compatible avec les enjeux de conservation. De plus, les activités humaines peuvent non seulement se maintenir sur les sites en étant respectueuses de l'environnement mais également être valorisées en tant qu'usages traditionnels ou patrimoine culturel, ce qui est le cas pour le pastoralisme par exemple.



Enfin, la gestion d'un ENS est planifiée sur un plan de gestion à cinq ans et concertée, c'est-à-dire discutée au sein d'un comité de site réunissant les acteurs du territoire. Le premier comité de site de l'ENS des zones humides et tourbières d'Huez s'est tenu le 1er octobre 2026 et a permis au Conservatoire des Espaces Naturels de l'Isère, mandaté par la Commune pour l'élaboration du plan de gestion, d'exposer des éléments de diagnostic et de récolter les usages et pratiques existants auprès des nombreux acteurs locaux réunis.





Retour Sommaire CLIC

90 ANS alpe*huez 1936-2026

en quelques dates...

Son histoire et son patrimoine naturel et culturel, son essor économique, ses succès et records sportifs, ses figures marquantes et emblématiques, ses initiatives innovantes ont construit l'Alpe d'Huez et sa notoriété. Derrière les dates et les chiffres se dessine le portrait d'une station surprenante, aux multiples facettes, riche d'anecdotes et de faits saillants. Petit florilège de l'Alpe d'Huez en quelques dates clés !











XIXe

Dans les années 1800 il fallait 2h30, pour rejoindre Huez depuis Bourg-d'Oisans en voiture à cheval.

1902

Joseph Collomb fonde le premier café du village. En 1920 une première chambre est créée. Au fil des années l'établissement ne cessera d'augmenter sa capacité.

1923

Le Touring-Club de France loue un chalet d'alpage sur l'emplacement actuel de l'Hôtel Le Dôme pour y loger les premiers touristes.

1933

Installations des hôtels Les Trois Dauphins, Le Refuge, Le Bel Alpe et L'Éclose.

1936

Installation du premier téléski débrayable par Jean Pomagalski sur les pentes de l'Éclose, dénivelé de 50 mètres, en février 1936. Dans les cinq dernières années, la moyenne des skieurs augmente régulièrement.

1945

Étienne Livacic, ouvre la section locale des moniteurs de ski (ESF) de l'Alpe d'Huez. En 1946 il est à l'origine de la création du Syndicat national des guides de montagne.

1952

L'Alpe d'Huez a accueilli 37 fois le Tour de France en 74 ans. La première a eu lieu le 4 juillet

1952

L'italien Fausto Coppi a gravi les 21 lacets en 45 minutes et 22 secondes. Il s'agissait de la dixième étape reliant Lausanne à l'Alpe d'Huez. Rappelons que la montée d'Huez et ses 21 virages est la plus célèbre au monde !

1955

Mise en service du premier téléphérique vers les Petites-Rousses (2616 m).

1958

Création de la SATA pour la gestion et l'aménagement des remontées mécaniques.

1959

Pionnier de l'aviation de montagne, Henri Giraud a marqué l'histoire de l'Alpe d'Huez en y réalisant le premier atterrissage officiel sur le Rif-Nel. Le 23 juin 1960, il se posait en haut du mont Blanc (le seul à l'avoir fait). Fondateur de l'Aéro-club de l'Oisans en 1971, il a contribué au développement de l'aviation en altitude.
Aujourd'hui, l'altiport porte son nom.

1964

Percement du tunnel du Pic-Blanc (192 m), ouvrant l'accès à de nouveaux versants jusque-là inaccessibles.

1968

l'Alpe d'Huez prend part aux Jeux Olympiques d'hiver de Grenoble en accueillant les épreuves de bobsleigh. Une piste olympique de 1500 mètres est alors construite en 7 mois et les infrastructures routières de la station se modernisent.

1969

L'église Notre-Dame des Neiges est inaugurée. Cet édifice n'est pas seulement religieux. En effet, sur l'impulsion du père Jaap Reuten, il accueille également des évènements culturels et artistiques.
Combats de boxe et plus récemment DJ Set avec le festival Tomorrowland Winter, ce lieu patrimonial n'a de cesse de surprendre. Il a notamment entretenu un partenariat avec la marque Heineken, qui reversait à la paroisse une commission sur les ventes de bières, contribuant ainsi au financement de la vie locale et de l'entretien des lieux.

1977

Aménagement de la célèbre piste de la Sarenne (16 km de descente depuis le sommet à 3330 m) qui offre aux skieurs un panorama prodigieux sur le Mont-Blanc et les Écrins.

1982

Création du Musée d'histoire et d'archéologie de l'Alpe d'Huez. Il est le seul musée d'altitude en station de ski à avoir été, en 2003, labellisé « Musée de France ».

1986

Célébration du cinquantenaire de la station et inauguration du Palais des Sports.

1993

Classé au titre des Monuments historiques en 1993, le site archéologique de Brandes, situé à 1800 mètres d'altitude, constitue le plus haut village médiéval permanent d'Europe connu de cette période. Du XIIe au XIVe siècle, près de 200 habitants y vivaient au rythme de l'exploitation d'une mine d'argent.

1997

Date de la première édition du Festival du film de comédie de l'Alpe d'Huez. Il fête cette année ses 30 ans et est aujourd'hui le 2ème festival de cinéma en France, après le festival de Cannes.

2006

Depuis que l'Alpe d'Huzes a pris ses quartiers à l'Alpe d'Huez en 2006, l'évènement caritatif néerlandais pour la recherche contre le cancer a récolté 271 millions d'€.

2017 et 2020

L'Alpe d'Huez a été sacrée 2 fois European Best Destinations en 2017 et 2020 et est régulièrement classée en tête des stations françaises et alpines

2019

Cette année-là l'Alpe d'Huez a été choisie pour être la première station française à accueillir la version Winter du célèbre festival Tomorrowland.

2025

Sur les 214 bornes de recharge pour voitures électriques installées en Isère, celle du parking de l'AgorAlp est la troisième la plus utilisée du département, et celle de l'avenue des Jeux, la huitième.

La ligne Besson permettant de réduire l'empreinte carbone sur la zone naturelle des lacs a cumulé cet été-là 114000 passages, soit 158% de plus qu'en 2025.

2026

L'Étape 19 du Tour de France a été regardée par 7,46 millions de téléspectateurs.



















Alpe d'Huez: la fréquentation a augmenté pour le 12ème été consécutif

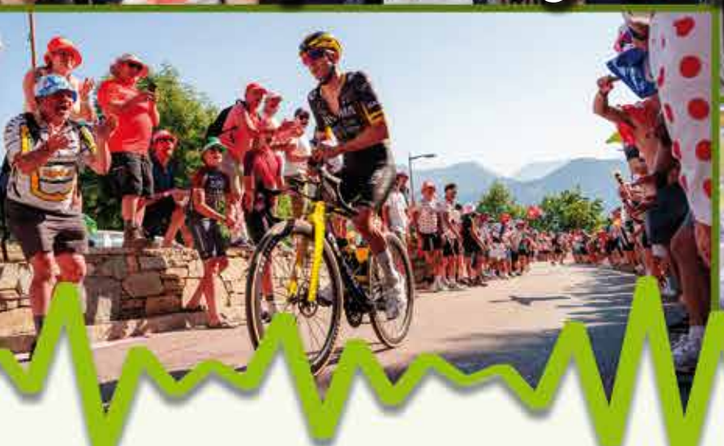







Depuis 2016, la fréquentation estivale de notre station est passée de 274 000 nuitées à 480 000, soit une hausse de + 75 %.

Cet été, le taux d'occupation a augmenté de + 10 % par rapport à l'année dernière, pour atteindre 58,3 %.

De son côté, SATA Group enregistre une hausse de 24 % de passages aux remontées mécaniques (en excluant la semaine du Tour de France).

Dans le détail, les passages VTT qui représentent environ 30 % des ventes, ont augmenté de 8 %, les passages piétons sont en augmentation de 71 % et les activités ludiques de 10 %.

Autre fait marquant, pour la première fois, l'Aeon pass, habituellement valide uniquement l'hiver, fonctionne à l'année! Les détenteurs ont donc pu l'utiliser pour la première fois cet été. Plus d'un millier de clients ont ainsi profité de leurs avantages sur les remontées mécaniques.

Une forte croissance, des événements moteurs, mais peut mieux faire

Si les évènements contribuent largement au succès estival, la fréquentation qu'ils génèrent fluctue nettement d'une semaine à l'autre. Au global, malgré nos douze étés records successifs, nos 58 % d'occupation sur toute la saison restent en deçà de la moyenne des stations d'altitude.
L'Alpe d'Huez est cependant un nom qui résonne aujourd'hui à l'international et qui bénéficie d'une indéniable notoriété. Interrogés, 71 % des Français disent connaître la station, dont 19 % pour s'y être déjà rendus. À ces données, il convient d'ajouter notre image essentiellement axée sur l'hiver dans l'esprit des vacanciers français. 80 % des personnes interrogées associent en effet le mot «ski» à la station. Il en ressort qu'en France, l'Alpe d'Huez est connue mais force est de constater que son image estivale n'est pas encore installée dans les esprits.

La question centrale

La question qui anime donc aujourd'hui les équipes de SATA Group et de l'office de tourisme est primordiale: si demain, la politique évènementielle n'était plus si intense, quel serait le niveau de fréquentation? Équilibrer le niveau de fréquentation afin qu'il soit moins dépendant des évènements est donc un enjeu stratégique pour les années à venir.

Une offre déjà solide et appréciée

Notre offre existe et elle est en place ainsi que les structures municipales, les activités, les prestataires qui la portent. Plus de 23 activités estivales sont en accès libre, 23 sont intégrées au pass premium et 22 en accès payant. Le vacancier peut donc pratiquer, tester et expérimenter plus d'une soixantaine d'activités différentes pendant son séjour. L'Alpe d'Huez a donc et d'ores et déjà de nombreux atouts pour séduire.

Notre produit est apprécié

Grâce au questionnaire de satisfaction mis en place par SATA Group chaque année aux caisses et en ligne, nous sommes informés que l'indice de satisfaction est en hausse, passant de 8,38/10 à 8,64/10, soit un taux de 88 % de satisfaction. Sur 1594 réponses, 60 % notent une évolution très positive de l'offre de la destination. Notons que la zone apaisée des lacs avec la fermeture de la route (pour rappel: + 175 % d'utilisation de la navette par rapport à 2025) a largement influencé ce score. Quant à la qualité de notre offre, 39 % des personnes ayant répondu estiment que l'Alpe d'Huez fait mieux que ses concurrents.

Le prochain défi: devenir une évidence

Les chiffres sont encourageants et les fondamentaux sont en place. Mais Huez ne doit pas se satisfaire d'un nouveau record. Il est indispensable dès à présent de construire une fréquentation régulière pérenne et fidélisée. Le choix du vacancier pour l'Alpe d'Huez doit être guidé par des critères précis: une destination riche d'un cadre naturel exceptionnel, un catalogue d'activités variées hiver comme été et qui s'ajoutent à des rendez-vous qui, chaque année, rythment le calendrier. Et si les évènements doivent rester un moteur, ils ne doivent plus être la seule clé de notre développement. La pérennité de l'Alpe d'Huez passe désormais aussi par sa capacité à s'imposer comme une destination évidente pour les vacances d'été.

Un été riche et rythmé

Entre les deux étapes du Tour de France, les 20 ans de l'Alpe d'Huzes et du Triathlon, l'Alpe d'Huez a vibré plus d'une fois cet été à travers une quinzaine d'évènements. La station a ainsi fièrement porté les couleurs de la montagne, stade naturel à ciel ouvert pour tous les sportifs désireux de s'y confronter. Les chiffres témoignent d'ailleurs de cet engouement. Les supporters étaient en effet 1 million sur les deux jours du Tour. Le Triathlon a quant à lui rassemblé 5000 passionnés. L'Alpe d'Huzes et ses 5000 participants ont récolté cette année 25 millions d'euros pour aider à la recherche contre le cancer contre 19 millions en 2025. Sans conteste, l'été 2026 restera une saison exceptionnelle, marquée par des exploits et une ferveur populaire hors-norme.

alpe*huez SATA GROUP

Les temps forts de votre hiver à Huez

L'Alpe d'Huez et son territoire se racontent

Valoriser notre destination auprès des médias, c'est toujours répondre à la même question: «Quelles sont vos nouveautés cette saison?» Et chaque année les équipes de SATA Group et de l'office de tourisme s'adaptent et se renouvellent pour proposer une offre variée, en phase avec les attentes des vacanciers.

Retrouver l'ensemble des activités en accès libre sur explore.alpedhuez.com

Les nouveaux aménagements du domaine

Sur l'Espace Alpe d'Huez, les pistes ludiques brillent par leur fréquentation, et pas seulement celle des débutants. Leurs modules offrent en effet une parenthèse amusante entre deux pistes plus techniques. Lancée en 2016, la Marcel Farm, tout en rose, est vite devenue la piste préférée des enfants. Cet hiver elle devient «Chez Marcel» et fait peau neuve avec une rénovation complète et un univers enrichi. Après des années à dévaler les pistes en solitaire, Marcel tombe amoureux de Juliette, nouvelle figure emblématique qui l'accompagnera pour guider les skieurs à travers looms, whoops et autres surprises. À Vaujany, le secteur Montfrais innove lui aussi avec une piste ludique sur les Dolines: autour du chamois, emblème de la commune, les jeunes skieurs prennent confiance grâce à des modules interactifs et immersifs.



Les activités

Côté activités, le succès de la luge sur rails ne se dément pas. Cet hiver, la réalité virtuelle fait son grand retour pour un voyage mystique au cœur de l'Oisans: la luge des Bergers devient la luge sur rails des Fayets. Les aventuriers découvrent un univers inspiré de la légende de ces fées qui peuplent les montagnes et vivent à l'abri des regards, dans des grottes, des combes ou près de sources bienfaitrices. Entre courses-poursuites et farces, réalité et mythes se mêlent pour une expérience immersive et féerique.



Les remontées mécaniques

Enfin, difficile d'évoquer l'Espace Alpe d'Huez sans parler des remontées mécaniques, où l'objectif reste d'offrir plus de confort aux usagers. Dans le cadre du projet ALTITUDE 3300, SATA Group dévoile cet hiver le nouveau visage de la gare intermédiaire du Pic-Blanc, à 2700 mètres. Entièrement repensée pour un domaine de montagne quatre saisons, elle simplifie la circulation, à l'arrivée comme au départ et rend les correspondances plus naturelles. Son architecture s'inscrit dans la continuité des autres gares de la ligne et s'intègre harmonieusement aux paysages environnants.



L'hiver des célébrations

Si **Tomorrowland Winter** fait rayonner l'Alpe d'Huez à l'international depuis six ans et renouvelle son partenariat cette année encore, du 20 au 27 mars, la station poursuit une ambition qui dépasse les frontières de l'événementiel: faire vivre une destination en perpétuelle évolution, sans jamais perdre de vue ce qui fait son histoire.

Il y a 90 ans, en 1936 avec l'installation du premier téléski Pomagalski, notre destination entrait dans la grande histoire des stations de ski. 90 ans plus tard, nous avons à cœur de la célébrer comme il se doit, de raconter, d'imaginer et de projeter l'avenir. **Rendez-vous pris le vendredi 11 décembre pour une soirée symbolique forte en témoignages et en personnalités qui auront marqué les décennies.**

Cette année, le **Festival du film de comédie fête lui aussi un anniversaire. Il soufflera ses 30 bougies.** 30 ans de grand écran, de comédies, de festivités, d'émotions, de coups de cœur, de découvertes en compagnie d'un nouveau jury, présidé par Philippe Lacheau. Ne dit-on pas que 30 ans c'est la maturité, ce bel équilibre entre l'énergie de la jeunesse et l'expérience acquise? Une chose est certaine, l'équipe d'ATG menée d'une main de maître par Frédéric Cassoly et Clément Lemoine, n'a pas dit son dernier mot!

La culture à portée de skis!



Les nocturnes du musée d'histoire et d'archéologie de l'Alpe d'Huez

Histoires fantastiques des Alpes

mardi 16 février 20h

Par Elisabeth Calandry, conteuse et Catherine Veth, musicienne. Interdisciplinaire, cette nocturne liera un récital de contes et légendes et musiques traditionnelles et improvisées sur le répertoire alpin.

A la rencontre d'Alexis Carron

mardi 13 avril 20h

Ornithologue-biologiste ayant séjourné pendant 14 mois sur la station scientifique française Dumont d'Urville en antarctique, auteur du livre «Créatures et paysages de la terre Adélie». Conférence, exposition photographique et surtout échanges vont marquer cette nocturne.

Un focus sera réalisé sur le métier d'écologue, les programmes scientifiques, les paysages polaires et bien sûr les espèces animales mythiques telles que le manchot empereur.

Le musée vous accueille tous les jours et vous propose aussi: des visites commentées de l'église Notre-Dame des Neiges, un joyau architectural; des explications sur la faune, la flore, l'histoire de la station dans les télécabines du Pic-blanc; des visites flash pour découvrir l'une de ses expositions (spectacle de la montagne, Brandes et la ruée vers l'argent des XIIe et XIIIe siècles, été 44, le Maquis de l'Oisans).

Et si vous voulez en prendre plein les yeux, n'hésitez pas à pousser la porte du belvédère!













Pendant les vacances scolaires françaises tous les mardis à 17h30

À la bibliothèque, c'est l'heure des tout-petits...

22 décembre..... **«le fameux cadeau de Noël»** Carlota Tralala
29 décembre..... **«L'étoile de Uatu»** Marie-Ève Depaoli
9 février..... **«Fantaisie polaire»** Compagnie Doux sauvages
16 février..... **«Blanc Carotte»** Claire Parma
23 février..... **«Riquiquis»** Carole Joffrin
2 mars..... **«Chansons douces pour rêver»** Lucie Galibois
7 avril (mercredi).. **«Le rêve d'un bateau»** Cécile Demaison
13 avril..... **«Au dodo Loupiot»** Aurélie Piette
20 avril..... **«Loup rose»** Compagnie Rosalie

Chaque spectacle (contes, marionnettes, théâtre d'ombres...) est un moment «tout doux» privilégié avec son enfant.

mercredi 30 décembre 10h30

Marina Bizouard proposera pour les enfants jusqu'à 6 ans, une lecture **«raconte tapis»** sur le thème des animaux de la montagne (partenariat RMO).

Pour les grands

jeudi 31 décembre 10h

Être en pleine forme cet hiver grâce à l'atelier de Caroline Roux sur l'énergétique chinoise.

lundi 21 décembre 16h

«L'héritage du guide disparu»

Explorer la bibliothèque autrement en jouant à l'escape game.

Pensez à réserver au 04 76 79 57 69

Retour Sommaire CLIC

L'ALPE D'HUEZ

FESTIVAL INTERNATIONAL DU FILM DE COMÉDIE

Unique festival de cinéma d'envergure en Europe à défendre la comédie sur grand écran, le Festival du film de comédie de l'Alpe d'Huez revient pour son édition anniversaire des 30 ans du 18 au 24 janvier 2027 !

30 ans... Trente éditions que le Festival du film de comédie s'installe chaque année dans notre belle station de l'Alpe d'Huez.
30 ans de rires, d'émotion, de découvertes de talents et de belles histoires qui ont fait la renommée du festival pour le placer aujourd'hui dans le top 5 des festivals les plus importants en France selon la presse et l'industrie cinématographique.

Au fil de ces éditions, le Festival de l'Alpe d'Huez a su imposer son label comme un véritable gage de qualité pour les films sélectionnés.
Un label FAH qui est désormais bien identifié par le grand public au moment de choisir quel film aller voir en salle. Un sceau FAH bien visible dans les communications/promotions des films sélectionnés et qui met en avant l'Alpe d'Huez tout au long de l'année.

Le festival est devenu un rendez-vous incontournable pour tous les professionnels du cinéma et des médias qui convergent en nombre vers l'Alpe d'Huez chaque troisième semaine de janvier pour le premier évènement cinématographique de l'année.
Rendez-vous populaire dans le bon sens du terme, très suivi et relayé sur les réseaux sociaux (75 millions de vues pour le festival 2026), de nombreux reportages et émissions sont réalisés lors du Festival par les grands médias «mainstream» comme Canal +, TF1, France TV, RTL, Le Parisien, ELLE... Cette couverture médiatique (en janvier 2026 + de 12 h d'antennes cumulées) met ainsi en avant la sélection cinématographique mais aussi le splendide décor de la station. Ces retombées médiatiques attisent l'intérêt et œuvrent à la notoriété de la station et beaucoup de projets sont en développement grâce au Festival (tournages de film, d'émissions TV, de publicités...). À noter également, que les 3/4 du budget du festival sont constitués par l'apport de partenaires privés et prestigieux qui font, eux aussi, résonner l'évènement.

Spécificité extrêmement rare pour un festival de cinéma de cette importance, les projections sont en accès libre pour tous. Une promesse pas toujours facile à tenir, mais une réelle volonté des organisateurs du festival de donner accès à sa sélection à la plus large audience possible. Une volonté récompensée par des salles combles tous les ans (plus de 20 000 entrées en janvier dernier). Des salles combles gérées à merveille par la formidable équipe de bénévoles, dont certains sont fidèles au festival depuis la première édition. Une équipe qui fait partie intégrante de l'organisation du festival, dirigée de main de maître par l'association ACCE (ALP'CINE CULTURE EVENEMENT) et Laurence Gondoux.

Grâce à tous ces éléments, le Festival jouit d'une image positive, «non segmentante» et sans polémique aussi bien auprès des professionnels de la presse, que du grand public Tous reconnaissent une ambiance atypique et chaleureuse.

Le programme du festival sera une nouvelle fois composé de nombreuses projections, courts et longs-métrages, de films attendus, mais aussi de découvertes, «d'ovnis», et de coups de projecteurs sur toutes les sortes de comédie. Les projections ont lieu toute la journée dans les salles d'Agoralp, elles sont libres d'accès dans la limite des places disponibles, et la sélection cinématographique est projetée en avant-première nationale en présence des équipes des films. Le programme officiel, ses invités, ses animations et événements «100 % cinéma», seront communiqués début janvier 2027.



TOMORROWLAND WINTER 2027

Entrez dans la danse !

Vous avez été émerveillés par la nouvelle scène ORBYZ à Chantebise 2100 ? Ce n'était qu'un avant-goût. En 2027, Tomorrowland Winter repousse encore ses limites, et de nouvelles surprises se préparent. Une seule certitude : vous n'avez encore rien vu.

Le festival revient à l'Alpe d'Huez pour sa septième édition ! Classé 42ème parmi les 100 meilleurs festivals du monde selon DJ Mag, il fait déjà partie intégrante du calendrier de la station, année après année. Habitants, saisonniers, propriétaires : c'est la semaine la plus attendue de la saison d'hiver, celle où toute la station vibre au même rythme, dans une effervescence dont seul Tomorrowland a le secret.

Un festival qui se prépare toute l'année

Sept jours de festival, ce sont des mois de travail. Dès la fin d'une édition, la suivante se construit avec les acteurs de la station : la mairie, l'Office de Tourisme, SATA Group, les hébergeurs, les prestataires locaux... De l'accueil des visteurs à la magie des scènes, tout se construit ensemble, en station comme sur les pistes.

RENDEZ-VOUS DU 20 AU 27 MARS 2027

ENTRE MUSIQUE, MONTAGNE ET RENCONTRES

Ils ont déjà leur ticket. Et vous ?

Depuis juillet, résidents, saisonniers et propriétaires ont bénéficié d'un accès prioritaire et ont répondu présents en nombre.

Vous n'avez pas encore votre place ? Il en reste quelques-unes, mais elles partent rapidement. Faites vite, avant de regretter !

PLUS D'INFOS, LINE UP ET BILLETTERIE
winter.tomorrowland.com/ambassadeur

Votre logement est vide ? Saisissez l'opportunité

Tous les logements confiés à l'organisation pour cette nouvelle édition sont déjà loués. Vous aussi, simplifiez-vous la location et confiez votre logement aux organisateurs pour faire le bonheur des visiteurs en liste d'attente.

Contactez maintenant L'Équipe Française de Tomorrowland Winter pour une location en toute sérénité pendant le Festival.

DEMANDE D'INFOS LOCATION
scannez le QR code

Commerçants : à vous de jouer !

Pendant la semaine du festival, les visiteurs affluent, enthousiastes et impatients de découvrir les produits locaux. Soleil ou neige, l'ambiance est garantie. Beaucoup tombent sous le charme de l'Alpe d'Huez, grâce à vous, au point d'y revenir été comme hiver.

Et vous, comment allez-vous faire entrer la magie de Tomorrowland Winter dans votre établissement ?



Anthony **Guzman**

Nouveau Directeur de SATA Group

Nommé directeur général de SATA Group le 18 septembre 2026, Anthony Guzman a pris ses fonctions le 1er novembre.

Il retrace pour Les Échos son parcours professionnel et évoque les grandes lignes des principaux défis de SATA Group pour les années à venir.



Après un master II "Affaires internationales" j'ai commencé ma carrière au Canada, à Vancouver, au service de la Chambre de Commerce et d'Industrie française, afin d'aider les entreprises à exporter dans l'Ouest canadien.
Cette envie d'explorer l'international m'a amené par la suite en Chine à Shanghai pendant près de 2 ans où j'étais chargé de promouvoir l'offre touristique du sud de la France et ses vins.
Suite à cette expérience, je suis devenu directeur général adjoint du site du Pont-du-Gard, inscrit au Patrimoine mondial de l'Unesco et situé près de Nîmes, la ville dont je suis originaire. J'avais pour mission de développer la fréquentation et l'attractivité du site sur les marchés internationaux notamment en Amérique du Nord et en Asie.

Cinq ans plus tard, j'ai décidé de changer de vie et j'ai postulé à SATA Group pour devenir directeur marketing et commercial. Poste que j'ai occupé pendant dix ans jusqu'à la fin du mois d'octobre dernier.

Les cinq premières années ont été dédiées à l'Alpe d'Huez et à son développement, avec notamment l'arrivée de Tomorrowland. Puis cinq ans plus tard Fabrice Boutet a été nommé Directeur Général de SATA Group pour travailler sur la délégation de service public des 2 Alpes.

Nous avons changé d'échelle sur le plan stratégique et pendant cinq ans j'ai accompagné le développement du groupe et de ses destinations (Espace Alpe d'Huez, Les 2 Alpes, La Grave). Le défi était et reste double : respecter l'identité propre à chaque site tout en déployant une stratégie commerciale performante et cohérente à l'échelle de SATA Group.

Quels sont les enjeux majeurs qui vous attendent dans vos nouvelles fonctions?

SATA Group a connu une forte croissance : en cinq ans, nous sommes passés d'une PME de 400 salariés à une entreprise de taille intermédiaire (ETI) de 1250 salariés.

> ***Mon premier objectif est de consolider les piliers de notre activité, l'identité du groupe et son ancrage en tant qu'entreprise locale au service des territoires.***

Le ski demeure notre principal domaine d'activité stratégique pour les années à venir. Le deuxième enjeu consiste à transformer progressivement notre modèle pour relever les défis liés non seulement au changement climatique mais aussi aux évolutions rapides de notre environnement notamment sur les plans social, géopolitique et technologique. La montagne a beaucoup d'atouts en toute saison. À nous de valoriser ce potentiel afin d'anticiper l'activité future, réduire notre dépendance à l'hiver et saisir les opportunités qu'offre la saison estivale de mai à septembre.

> ***Anticiper et préparer cette transition est notre principal challenge pour les prochaines années. Nous devrons ensemble construire un modèle durable, capable de conjuguer attractivité touristique, vitalité des territoires et respect de la montagne.***

CCAS de l'Alpe d'Huez

Dans le cadre de ses diverses missions tout au long de l'année, le CCAS de l'Alpe d'Huez a organisé, avec une agence spécialisée, un voyage de 5 jours au bord du lac Majeur, à la découverte de ses îles.

Après un départ à 5 heures du matin, les participants ont consacré l'après-midi à la découverte de Verbadia, au bord du lac et sous un soleil radieux, entre promenade et détente.
Au fil des jours et à bord d'un bateau les visites et déjeuners se sont succédé sur les îles du Lac sous la houlette d'une guide intarissable et passionnée par sa région.

Sans oublier les marchés où l'on a découvert l'artisanat local assorti de quelques pauses gourmandes, ainsi que la visite de villages pittoresques au bord du Lac.
Le dernier jour, visite des somptueux jardins de la Villa Taranto à Verbadia, parmi les plus beaux jardins botaniques d'Europe, avant de profiter d'un apéritif musical au bord du lac.
Le plaisir de se retrouver, de partager de bons moments ensemble tout en découvrant des lieux superbes a été un grand bonheur pour les anciens d'Huez et dans l'attente du goûter de Noël avec de nouvelles retrouvailles.



Une agence postale communale

Vous avez pu le constater, depuis plusieurs années, le bureau de Poste d'Huez réduisait progressivement ses horaires d'ouverture.
Parallèlement, chaque année, le groupe La Poste proposait à la Commune de reprendre son activité.
Ce printemps, le bureau d'Huez a proposé de diminuer encore son amplitude d'ouverture au public. Souhaitant maintenir un service de qualité, la Commune a pris la décision de répondre favorablement à la demande de partenariat formulée par le groupe La Poste.
Ainsi, depuis le 1er novembre, les principaux services postaux sont assurés par les agents de la Commune qui vous accueillent aux horaires d'ouverture de la mairie.
Les principales prestations proposées par la Poste (retrait et dépôt de colis et recommandés, affranchissement, service de réexpédition et de garde du courrier, retrait d'espèces, vente carte SIM...) seront dorénavant assurées à l'accueil de la mairie de l'Alpe d'Huez.

226, route de la Poste



Nouveaux horaires d'ouverture accueil Mairie et Agence postale communale

Du lundi au jeudi
8h30 à 12h et 14h00 à 16h00
Fermeture à 15h30 le vendredi

Cette décision a une double motivation :
- permettre de préparer l'accueil de l'agence postale communale avant l'ouverture au public ;
- permettre aux agents d'accueil d'utiliser les transports en commun depuis le Bourg-d'Oisans ou Huez pour se rendre au travail.

In memoriam

Renée **David**

Une figure de l'Alpe d'Huez s'en est allée le 12 juin dernier. Renée David nous a quittés à l'âge de 93 ans.
Pendant plus de deux décennies, Renée a tenu le bar du village, l'étoile des neiges, un lieu typique de l'Alpe d'Huez, où les habitants et les habitués aimaient se retrouver. Bien plus qu'un simple comptoir, son établissement était un lieu de vie, de rencontres et de partage, à l'image de celle qui l'animait.
Renée était une femme généreuse, attentive aux autres et toujours à l'écoute. Sans disposer de grands moyens, elle trouvait pourtant toujours une façon de faire plaisir, un geste, une attention, une petite chose qui faisait du bien. Chez elle, la générosité ne se mesurait pas à ce que l'on possédait, mais à ce que l'on donnait.
Au fil des années, elle a ainsi tissé des liens précieux avec celles et ceux qui ont croisé sa route. Sa simplicité, sa bienveillance et son sens du partage ont laissé une empreinte dans la mémoire locale.
Aujourd'hui, c'est une figure attachante de l'Alpe d'Huez qui disparaît, mais les souvenirs de ces belles années, les moments partagés autour d'un verre et les petites attentions qui la caractérisaient continueront de faire vivre sa mémoire.

Michel **Coste-Barral**

Michel est parti le 15 juillet 2026, Michel était, entre autres, passionné de ski. Il est venu skier à l'Alpe d'Huez dans les années quatre-vingt et suivantes,
À cette époque, il a rencontré Nicole Barral. Une décennie plus tard, il l'a rejointe définitivement à l'Alpe d'Huez.

Gérald **Marteau**

Figure incontournable de l'Alpe d'Huez, Gérald Marteau est arrivé à l'Alpe d'Huez avec l'idée de créer un circuit automobile sur glace.
À ses débuts, le circuit était installé sur le terrain de football, avant d'être déplacé derrière le Palais des Sports. Gérald était devenu, au fil du temps, une personnalité incontournable de la station.
Mais son engagement ne se limitait pas au circuit. Toujours prêt à rendre service et à apporter son aide, il a également contribué au développement et au fonctionnement de l'Office de Tourisme, notamment en permettant d'obtenir des sponsorings pour les vêtements du personnel ainsi que pour l'équipement en photocopieurs.
Grâce à son réseau et à ses nombreuses relations, Gérald a également fait venir à l'Alpe d'Huez de nombreuses personnalités du monde automobile et sportif, donnant ainsi au circuit une belle notoriété.
Parmi ses initiatives, il avait notamment réussi à accueillir des membres du GIGN. Ceux-ci venaient effectuer des stages d'oxygénation en altitude et profitaient de leur séjour pour suivre des formations et des entraînements sur le circuit de conduite sur glace.
Il a également accueilli les chauffeurs de personnalités, qui venaient se perfectionner à la conduite dans des conditions hivernales particulièrement exigeantes.
Gérald Marteau, c'était donc bien plus qu'un homme à l'origine d'un circuit sur glace : c'était un homme de relations et d'initiatives, qui a contribué à faire vivre et rayonner l'Alpe d'Huez, en laissant une empreinte dans l'histoire de la station et dans la mémoire de ceux qui l'ont connu.





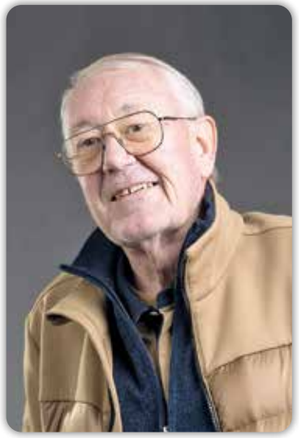

SERVICES ADMINISTRATIFS

Mairie > info@mairie-alpedhuez.fr
Mairie d'Huez Village
> Rue de la Mairie - 04 76 80 32 32 (uniquement le matin)
Annexe + Agence Postale Communale
> 226, route de la Poste - 04 76 11 21 21
(8 h 30-12 h/14 h-16 h, vendredi fermeture à 15h30)

ÉTABLISSEMENTS PUBLICS

Crèche municipale "Les Intrépides" > Av. de Brandes
04 76 11 21 61) creche.lesintrepides@mairie-alpedhuez.fr
AgorAlp > Av. de Brandes
04 76 11 21 41 - psc@mairie-alpedhuez.fr
Musée d'histoire et d'archéologie de l'Alpe d'Huez
> Av. de Brandes - 04 76 11 21 74
accueil.musee@mairie-alpedhuez.fr
Bibliothèque-médiathèque > Route du Coulet
04 76 79 57 69 - bibliotheque@mairie-alpedhuez.fr
Parkings municipaux > 06 23 74 21 30
Police municipale > 04 76 11 21 09

Astreintes des Services Techniques municipaux

Pour toute demande urgente relative à la sécurité publique, en dehors des jours et heures ouvrés appelez le: **06 27 01 10 19**
Pour toutes autres demandes, envoyez un courriel **astreinte@mairie-alpedhuez.fr**

Etat civil

MARIAGES

Aurélie DESMOULINS & Célien MAUNOURY..... 13 juin 2026
Charline DOYEN & Julien ORCEL..... 20 juin 2026
Stéphanie MOTTET & Christophe CAVALLO..... 11 juillet 2026
Mette STOLTZE & Benjamin MENETRIER..... 23 juillet 2026
Stéphanie BERGER & Emmanuel DREUILLE.. 26 septembre 2026
Véronique THUET & Patric LAGOUES..... 24 octobre 2026

NAISSANCES

Léon HOEN..... 1er août 2026
Malo SEEBACH..... 17 août2026

DÉCÈS

Renée DAVID..... 12 juin 2026
Gérald MARTEAU..... 8 juillet 2026
Michel COSTE..... 15 juillet 2026
Jean-Pierre MOULIN..... 18 octobre 2026

Hiver 2026-2027
ouverture des **infrastructures** haute saison

du 12 décembre au 25 avril	AgorAlp	Piscine découverte	Île aux loisirs	Cinéma
	7 / 7: 9h > 20h30	7 / 7: 10h > 20h	Fermé	Ludi au samedi Séances à 17h et 20h30

Patinoire

Lundi: 14h30>18h30 / 21h>22h30
Mardi: 15h30>17h30 / 21h00>22h30
Mercredi: 14h30>22h30
Jeudi: 10h00>12h30 / 14h30>22h30
Vendredi: 15h30>22h30
Samedi: 10h>13h / 15h>22h30 (hors matchs)
Dimanche: 10h>13h / 15h>18h15
Vacances scolaires: 10h30>12h30 lundi au vendredi

Une équipe au complet, un engagement renforcé

Myriam Schoentgen a rejoint début septembre, suite au départ de Gabriel Chamouton, les conseillers municipaux minoritaires, Sandrine Mégret Mosca et Pascal Leyes.
Discrète mais engagée, habitant Huez et mariée à un enfant du pays, Myriam Schoentgen, juriste de formation, apporte à notre groupe sa rigueur, son sens de la précision et son attachement au respect du droit, comme à la proximité entre élus et habitants.
Notre engagement au sein du conseil municipal nous confère une responsabilité : celle de prendre part aux décisions, d'exercer notre vigilance sur les dossiers et de contribuer pleinement à la vitalité du débat démocratique.
Toute décision mérite d'être questionnée, tout projet d'être examiné et toute certitude d'être confrontée à d'autres points de vue. C'est précisément dans cette démarche que réside notre rôle d'élus minoritaires.
Mais ce travail ne s'arrête pas aux portes du conseil municipal, car il se nourrit aussi des échanges avec les citoyens, de leurs expériences et de leurs idées.
C'est ce que nous trouvons au sein de LileAuSoleil, association citoyenne, où se croisent les regards, les réflexions sur l'avenir de notre commune et, plus largement, sur nos territoires de montagne.
Une ouverture précieuse pour nourrir et enrichir notre travail d'élus.

Sandrine Mégret Mosca
Pascal Leyes
Myriam Schoentgen
Conseillers municipaux minoritaires d'Huez
contact@lileausoleil.com
www.lileausoleil.com



Club de **Parapente** de l'Oisans d'Huez

Depuis près de 30 ans, notre club, affilié à la FFVL [Fédération Française de Vol Libre], œuvre à l'entretien et à la préservation de 13 sites de décollage et d'atterrissage situés entre l'Alpe d'Huez, Le Bourg-d'Oisans et les communes environnantes.
Cette année, le club poursuit son essor: nous comptons 55 adhérents, contre 30 en 2025, et avons le plaisir d'accueillir de nombreux jeunes pilotes.
Le groupe WhatsApp animé par le Club, permet aux pilotes locaux, saisonnier(e) s ou de passage, d'échanger sur la sécurité, les conditions météo ou simplement d'organiser des sorties. Cet outil est très apprécié avec 140 abonné(e)s.
L'année 2026 s'achève sur de nombreuses actions: formation de pilotes au PSC [Premiers Secours Citoyen], sorties découvertes d'autres sites, mise à jour des affichages officiels et des conventions administratives liées aux différents sites de vol, ainsi qu'une soirée conviviale consacrée à l'aération et au pliage des parachutes de secours. Et ce n'est qu'un aperçu des activités du club!
Pour 2027, plusieurs projets sont en préparation: la signalisation de certaines lignes électriques dangereuses entre Huez et Le Bourg-d'Oisans, un challenge de marche et vol entre Bourg-d'Oisans et Villard-Reymond, une journée autour du parapente et, bien sûr, la poursuite de l'accompagnement des pilotes dans leur formation, qui reste une priorité pour le club.
Pourquoi adhérer au club? Pour bénéficier d'une assurance adaptée au vol libre, prendre part à la vie du club et participer aux différentes activités proposées.
À très vite, dans les airs ou sur terre!

clubdeparapentedeloisans@gmail.com

Le **Ski Nordique Oisans** [SNO] vice-champion de France des clubs!

Tous les ans en fin d'hiver, les clubs nordiques français se retrouvent pour une journée de compétition sous forme de relais.

Les 24 meilleurs clubs sont en division 1, dont le SNO [Ski Nordique Oisans]. Avec 30 à 40 compétiteurs selon les saisons, nous faisons office de "Petit Poucet" face aux grosses écuries pouvant compter jusqu'à 300 compétiteurs dans leurs rangs... Mais nous avons pris l'habitude de rivaliser, avec déjà une troisième place en 2025!
Cette année et comme toujours, rien n'était fait d'avance car aux France clubs l'ambiance est exceptionnelle avec des centaines de spectateurs au bord de la piste et il y a une pression énorme sur les épaules des coureurs. Les entraîneurs ne doivent pas non plus se rater, que ce soit au fartage d'accroche ou au fartage de glisse.
Dans une ambiance survoltée avec une marée humaine en bord de piste, Aaron Liaud (U15), Cyrius Rieussec (U18), Gaspard Cottaz (U20) et Yan Bélorgey (senior) ont fait des courses fantastiques et ramené le relais à la deuxième place cette année!
Cette performance exceptionnelle est à mettre au crédit de tous: loisirs et compétiteurs enfants et adultes, bénévoles, dirigeants, entraîneurs et bien sûr au crédit de nos sponsors et des communes qui nous soutiennent depuis bien longtemps. Précieux partenaires fidèles à nos côtés.
Un grand merci à la commune d'Huez pour son soutien depuis de nombreuses années!





Alpe d'Huez Patinage Club une saison pleine de promesse!

Le club de patinage artistique de l'Alpe d'Huez clôture une belle saison sportive marquée par la progression de ses patineurs, de nombreux podiums et une dynamique collective remarquable.

Avec 78 licenciés, dont 33 compétiteurs, le club confirme son engagement pour le développement du patinage. Grâce au travail de Stella Salsini, Mathieu Moreau et au soutien de Lou-Ann Meï, en formation au sein du club, les patineurs ont progressé et obtenu de beaux résultats.
Parmi les performances marquantes : Ian, 9ème au Championnat de France Élite, Lyana, 2ème de la Coupe de France Benjamin, et Sanae, 3ème en finale fédérale Junior. Plusieurs qualifications en finale de championnat de France avec Lenny (13ème) et Lénaura (16ème). Et plusieurs déplacements à l'international notamment en Slovaquie, en Estonie, en Roumanie (Lénaura 4ème) et en Thaïlande pour Lénaura, Ian et Lenny. Le club s'est également illustré au France Club à Annecy, terminant 14ème sur 28 clubs après une qualification à la 3ème place. Une performance remarquable pour une structure de moins de 100 licenciés !
Au-delà des résultats, le club cultive la solidarité, la convivialité et le plaisir de progresser ensemble. Entraîneurs, bénévoles, parents, partenaires et collectivités contribuent pleinement à cette réussite.
Pour 2026-2027, l'ambition est claire : poursuivre la progression sportive, renforcer la formation et viser le Top 10 au France Club.
Une belle aventure humaine et sportive qui fait rayonner les couleurs de l'Alpe d'Huez !



Association Foncière Pastorale Autorisée [AFPA]

Nos pistes de ski ont des gardiens... à fourrure!

Cet été, en vous baladant à l'Alpe d'Huez, vous avez sûrement croisé vaches, moutons et chevaux en pleine séance de bronzage.
Mais saviez-vous qu'ils travaillent en secret pour préparer vos futures descentes en ski?
Derrière ce grand ménage vert se cache l'AFPA d'Huez (Association Foncière Pastorale Autorisée).
Son rôle? Regrouper les propriétaires de terrains (privés et publics) pour confier ces parcelles à des éleveurs. L'AFPA permet aussi de regrouper les activités touristiques (Aéromodélisme, Parapente, VTT...) et d'avoir un seul interlocuteur qui représente plus de 300 propriétaires différents.
Pourquoi les skieurs doivent dire MERCI au bétail?
Des tondeuses écologiques: en broutant, vaches, brebis et chevaux empêchent les buissons et les friches d'envahir les pistes. Le piétinement des animaux évite que les herbes hautes ne se couchent et forment des mottes ou des crevasses gênantes en hiver. Le gazon devient bien ras, nécessitant moins de neige naturelle pour skier! Un bouclier anti-avalanches: Une prairie bien entretenue retient mieux la neige de début de saison et limite le glissement du manteau neigeux sur les pentes.
La prochaine fois que vous croiserez un troupeau l'été prochain: saluez bien bas ces champions de l'écologie... vos futures descentes leur disent merci!





les échos #85 - Hiver 2026-2027

Votre agenda de l'hiver

Les temps forts de la saison à ne pas manquer !

samedi 5 décembre – dimanche 6 décembre	Ross on Tour
vendredi 11 décembre	90 ans de la station
samedi 12 décembre	Genep'Trail
jeudi 31 décembre	Soirée du Nouvel an
samedi 9 janvier – dimanche 10 janvier	Alpe d'Huez Cup
lundi 18 janvier – dimanche 24 janvier	Festival du Film de comédie
samedi 6 mars – dimanche 7 mars	Cristaux de l'Oisans
samedi 13 mars – lundi 15 mars	Ski Test Vieux Campeur
samedi 20 mars – samedi 27 mars	Tomorrowland Winter
dimanche 28 mars	Super Sarenne
vendredi 9 avril – dimanche 11 avril	Festival de la BD
samedi 10 avril – dimanche 11 avril	Coupe de la Fédération



Animations... l'agenda complet

https://explore.alpedhuez.com/fr/agenda

[Bulletin semestriel de la commune d'Huez, station de l'Alpe d'Huez]

alpe*huez